LE MAGAZINE DE VOTRE VILLE

NARBONNE & VOUS

#35

www.narbonne.fr

JUIN 2020

LA VILLE REPREND VIE

Malgré la crise sanitaire actuelle, le cœur de Narbonne n'a jamais cessé de battre! Aux Halles, l'association des commerçants, présidée par Julien Jean et Fabienne Nabonne, a imaginé des solutions innovantes pour surmonter les difficultés.

Narbonne

AU CŒUR DES POSSIBLES

La Ville en première ligne du confinement

Du 17 mars au 11 mai, la Ville a accompagné les mesures nationales de lutte contre l'épidémie, à la fois pour veiller au respect des règles, ainsi que pour soutenir les habitants les plus durement touchés par la crise.

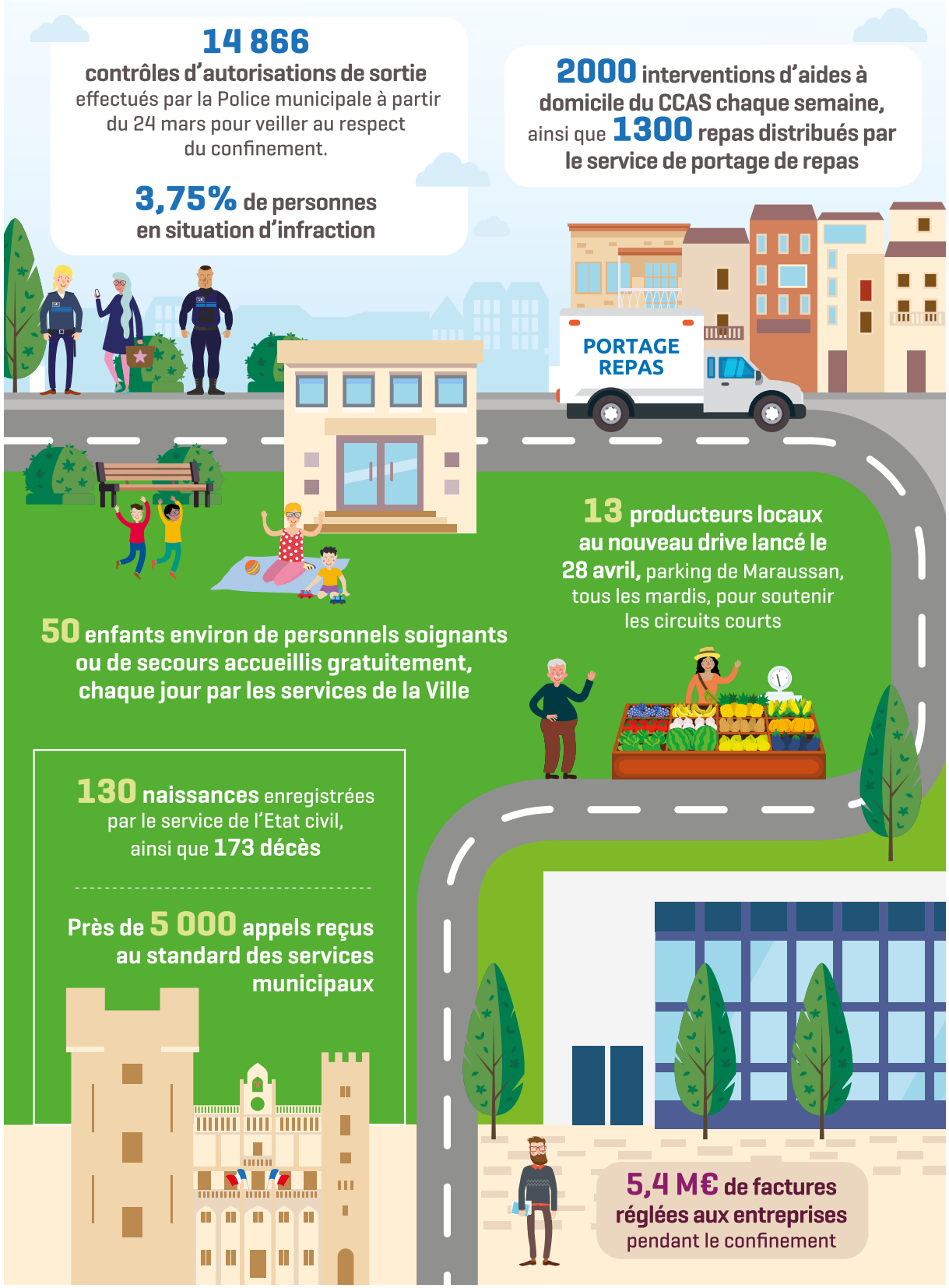

Un cœur de ville quasi-désert... Au cœur du confinement, Narbonne a vécu cette année un printemps qui marquera durablement les mémoires (©Image drone : Stéphane Carnero).

Pendant deux mois, notre territoire, à son échelle, a fait l'apprentissage d'un nouveau quotidien, inédit, inattendu, à la fois terrible et salvateur. Grâce aux efforts d'une population tout entière mobilisée, l'épidémie de coronavirus a reculé, permettant ainsi aux services hospitaliers de s'organiser pour mieux affronter cette maladie.

Je tiens donc à remercier profondément l'ensemble des Narbonnaises et des Narbonnais, qui, pendant la période du confinement, a bouleversé son quotidien, a sacrifié ses projets, a interrompu ses activités professionnelles, a renoncé à retrouver sa famille et ses proches, dans le but de sauver des vies. Aujourd'hui encore, les modes de vie ont été adaptés pour éviter la propagation du virus, en portant des masques, en respectant les distances de sécurité ou encore en limitant nos déplacements. C'est une belle preuve de civisme et de solidarité, dont nous pouvons tous être fiers.

Maître Didier Mouly
Maire de NARBONNE

Face à cette crise, la Ville de Narbonne était à vos côtés. Tout en adaptant ses services aux nouveaux impératifs sanitaires, elle a continué à assurer ses missions essentielles. Elle a également préparé la reprise des activités : en travaillant pour la protection de tous d'une part, notamment à travers la commande des masques alternatifs et la réouverture des crèches et des écoles, et en instaurant de nombreuses mesures pour soutenir la reprise économique, d'autre part.

> « Une belle preuve de civisme et de solidarité »

Cette crise n'est pas terminée. Mais, ensemble, nous avons remporté une première bataille, qui nous renforce pour affronter les défis à venir.

TOUS MOBILISÉS FACE À LA CRISE

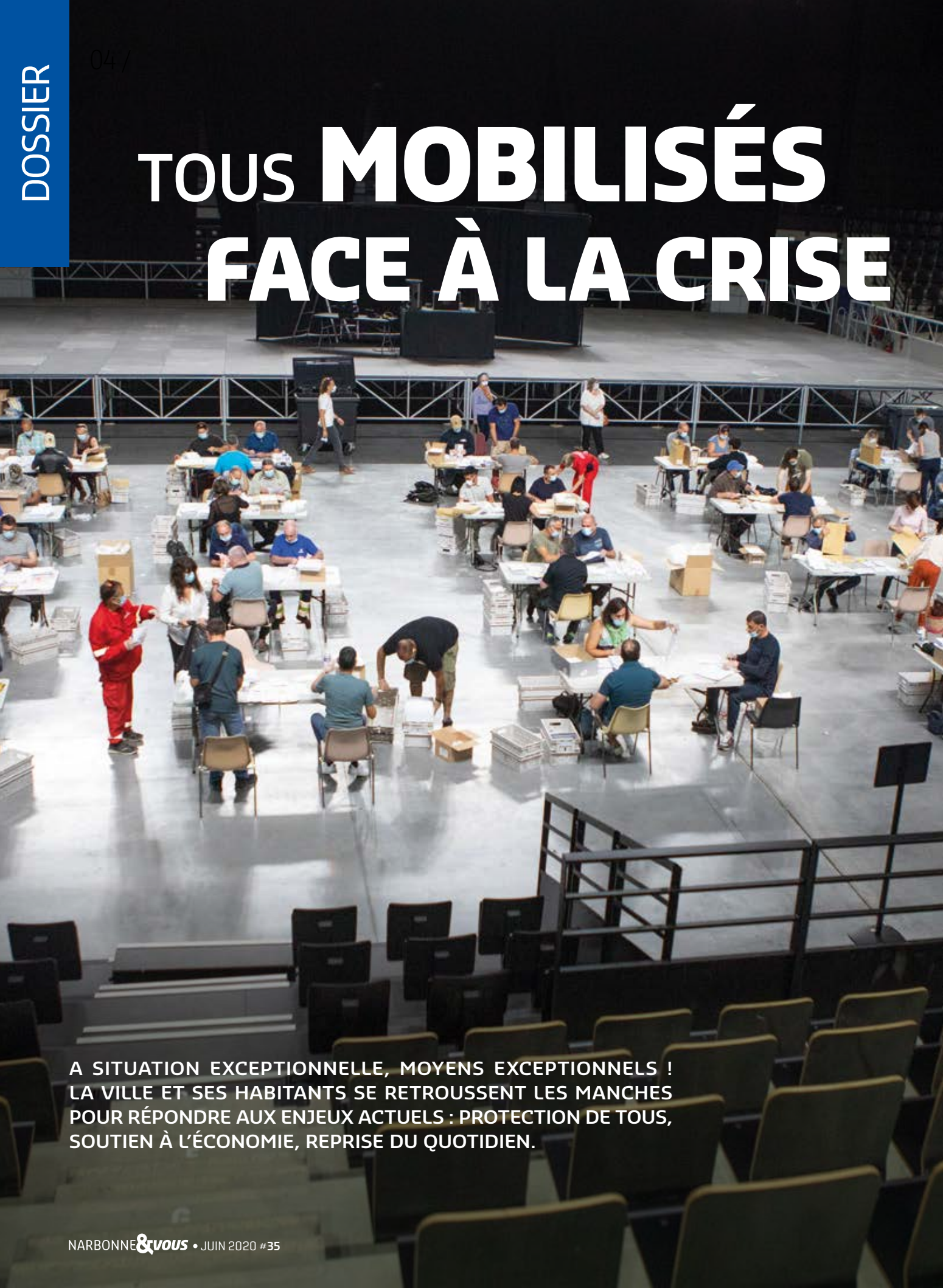

A SITUATION EXCEPTIONNELLE, MOYENS EXCEPTIONNELS ! LA VILLE ET SES HABITANTS SE RETROUSSENT LES MANCHES POUR RÉPONDRE AUX ENJEUX ACTUELS : PROTECTION DE TOUS, SOUTIEN À L'ÉCONOMIE, REPRISE DU QUOTIDIEN.

Le 7 mai, à Narbonne Arena, près d'une centaine de volontaires ont effectué la mise sous pli des masques de protection destinés à être distribués dans les boîtes aux lettres des Narbonnais.

« La Ville a démontré sa capacité à **jouer un rôle essentiel** »

Didier Mouly
Maire de Narbonne

Qu'ont représenté pour vous ces deux mois de confinement ?

Ils se résument en un mot : l'action. Dès les premières rumeurs sur l'instauration possible du confinement, une cellule de crise s'est réunie régulièrement, sous la direction du Directeur général des services, afin de cerner les besoins et mettre en place les mesures nécessaires. Dans de telles circonstances, la réactivité et l'information sont primordiales. C'est la raison pour laquelle de nombreux services concernés étaient impliqués. Pendant deux mois, la Ville a démontré sa capacité à jouer un rôle essentiel pour relever les défis qui se sont présentés… et qui se présentent encore aujourd'hui.

Depuis la fin du confinement, quelle est désormais la priorité de la Ville ?

La collectivité n'a jamais cessé de fonctionner et de proposer ses services aux Narbonnais. Dès le 11 mai, la grande majorité de ses agents était de retour sur le terrain, afin d'améliorer le cadre de vie et le quotidien des habitants. Il faut particulièrement qu'elle accompagne et soutienne ceux qui en ont le plus besoin en cette période : ce sont les commerces, les TPE et les PME qui ont été très durement touchés par l'arrêt brutal, mais nécessaire, de leurs activités. C'est la raison pour laquelle la Ville a, très vite, décidé d'activer plusieurs leviers : renforcer l'attractivité du cœur de ville avec davantage de plages horaires de stationnement gratuit, l'exonération de droits, le doublement des terrasses des bars et restaurants… Mais ces efforts doivent nécessairement s'accompagner d'un soutien de la Communauté d'agglomération, compétente dans le domaine économique. La Ville s'efforce ainsi d'infléchir l'action publique dans ce sens.

Quel impact aura, selon vous, cette crise sur Narbonne ?

Pour notre territoire, elle nous a au moins confirmé la capacité de l'ensemble de la population à se mobiliser lorsque l'urgence le nécessite. Le confinement a été globalement bien respecté. Mais cette crise met également en lumière des enjeux qui, s'ils ne sont pas nouveaux, deviennent cruciaux. Economiquement, nous devons trouver des filières qui répondent aux nouvelles contraintes, en privilégiant notamment les circuits courts ou encore en repensant l'offre touristique de notre territoire. La crise est également environnementale : cet enjeu doit faire l'objet d'une profonde réflexion, afin de permettre à un monde plus apaisé, plus serein, d'émerger.

Des services essentiels pour surmonter les conséquences de la crise

La Ville a mis en place différentes mesures pour protéger ses habitants, accompagner la reprise économique et dynamiser le territoire.

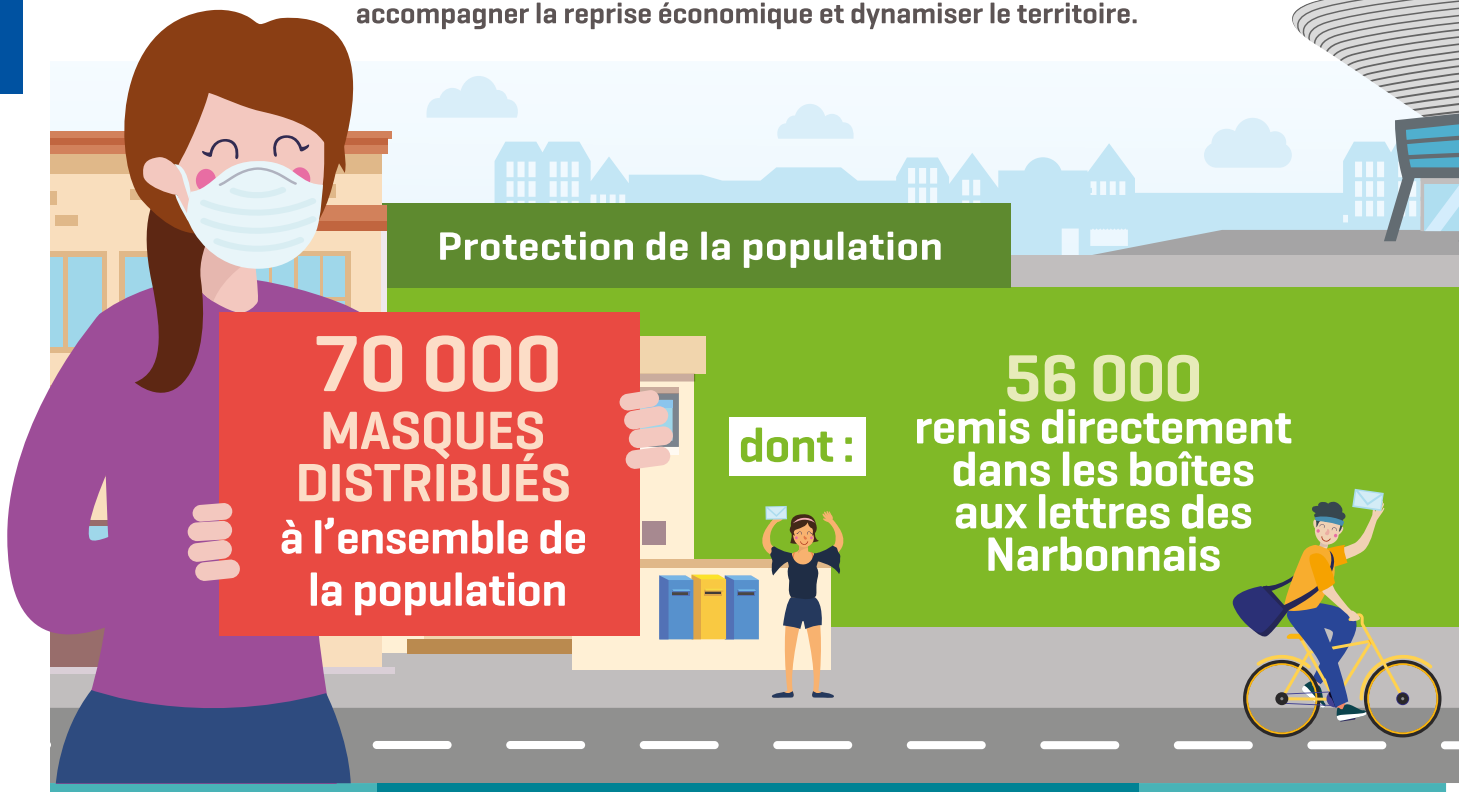

Protection de la population

70 000 MASQUES DISTRIBUÉS à l'ensemble de la population

dont :

56 000 remis directement dans les boîtes aux lettres des Narbonnais

Soutien aux commerçants et artisans

0€

GRATUITÉ DES DROITS JUSQU'AU 31 AOÛT :

- Locaux commerciaux appartenant à la Ville
- Terrasses des bars et restaurants
- Travaux sur voirie

x 2

DOUBLEMENT GRATUIT DE LA SURFACE DES TERRASSES COMMERCIALES, lorsque cela est possible

4H DE STATIONNEMENT OFFERTS jusqu'au 31 août, sur les emplacements à horodateurs :

- 2h par jour, à votre convenance
- Gratuit de 12h à 14h
- Gratuité maintenue les week-ends et jours fériés

RETOUR DES MARCHÉS ALIMENTAIRES ET DE FLEURS avec des changements de lieux pour certains, afin de respecter les protocoles sanitaires :

- Marché du jeudi du Plan Saint-Paul déplacé sur le cours Mirabeau
- Marché bio du samedi déplacé sur le cours Mirabeau

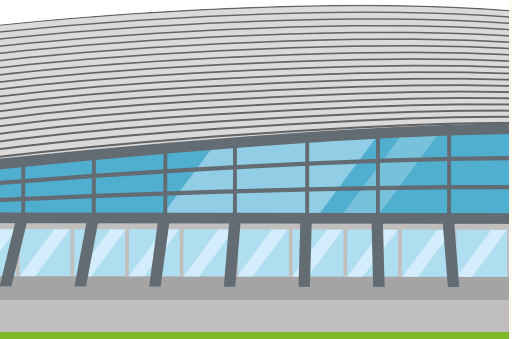

14 000 masques complémentaires
remis aux foyers de plus de 2 personnes et aux résidents de Narbonne-Plage, lors de points de distribution

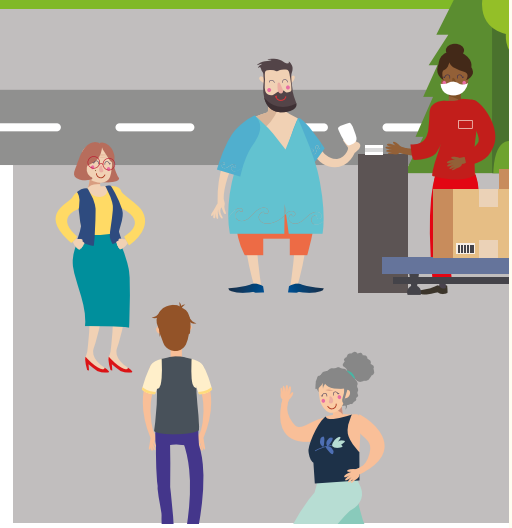

Soutien aux associations

1,8 M€ de subventions
VERSÉES AUX ASSOCIATIONS

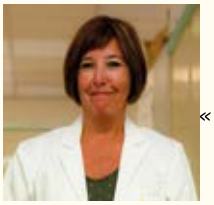

Muriel Diloy-Rey

Plus qu'une aide à domicile

« *Ma nine* » est le nom que donnent certains bénéficiaires à Muriel Diloy Rey, auxiliaire de vie au CCAS, depuis 2011. Changes, transferts, repas, mais aussi animations, écoute… Motivée par son amour pour l'entraide et le contact humain, elle intervient dans différentes maisonnées, où on l'attend avec impatience. « *Nous ne sommes pas uniquement de simples employées, nous sommes aussi une présence humaine pour ces personnes qui sont parfois seules. Et ce, d'autant plus pendant cette période de confinement !* » Masquée, gantée et blouse sur le dos, elle a suivi les directives sanitaires à la lettre pour effectuer ses tâches. « *Même si au départ, ce fut la panique, une atmosphère d'entraide et de soutien s'est rapidement installée au sein de l'équipe.* » Sa priorité ? Protéger ses bénéficiaires, au maximum. « *Une autre majeure partie de mon travail a été de les rassurer, de prendre le temps de discuter avec eux. Au final, cela m'a fait chaud au cœur de voir tout ce soutien, tant de la part des bénéficiaires qui nous font nous sentir importants dans leur vie, que par nos responsables qui ont fait preuve d'une grande tolérance. La Ville nous a aussi offert des vélos pour faciliter nos tournées. De toute cette période pas évidente, j'en tire le positif. J'ai, par exemple, changé ma façon de consommer, grâce aux supers producteurs et artisans que la Ville m'a fait découvrir en les mettant en avant durant ces deux mois !* ».

Xavier Decaud

Une arrivée mouvementée aux Halles !

Depuis janvier, les chalands des Halles peuvent apercevoir un nouveau visage, derrière le comptoir de l'ancienne boucherie « Dubois ». Il s'agit de Xavier Decaud, le nouveau propriétaire. «*Je n'aurais jamais pensé pouvoir travailler ici un jour. Ceci est ma première affaire, mon rêve.* » Âgé de 28 ans, ce passionné a été attiré par ce métier artisanal depuis tout petit. Et après un début d'études supérieures dans le handisport, il décidé de tout plaquer pour intégrer une école de boucherie. Au bout de 7 ans de pratique, il a intégré les Halles, « *ce lieu de vie authentique et convivial. J'ai eu beaucoup de chance de tomber sur cette occasion.* » Mais c'était sans compter l'arrivée du virus, quelques semaines après son installation. « *J'avoue ne pas en avoir dormi au début… Nous avons dû nous adapter et changer notre manière de travailler. Nous avons divisé par deux la quantité de produits, mis en place des livraisons à domicile et également intégré le « Drive », un service qui a bien fonctionné et qui nous a aidés à sauver les meubles. Malgré tout, nous avons tous ensemble contribué à continuer de faire vivre ce lieu unique,* ajoute-t-il. *Et les clients nous ont remerciés pour cela. Ce fut une phase dure à passer, mais nous en sortons plus fort. Je me souviendrai longtemps de mes débuts ici !* ».

Concept Drive : toutes les infos sur www.narbonne.halles.fr

Thierry Lascombes

La Protection civile sur tous les fronts

Aider les autres, Thierry Lascombes a ça en lui. Au-delà de sa fonction de pompier volontaire, il est membre de la Protection civile de l'Aude depuis sa création en 2009, et Président, depuis 2 ans. Il est ainsi le représentant des 70 bénévoles qui ont œuvré pendant ces deux mois pour assister la population et renforcer les services. « *Il a fallu rapidement s'adapter. Cela a commencé par la préparation et l'organisation des missions, puis par la planification des besoins, humains ou matériels.* » Soutien au personnel des EHPAD, transport de personnes contaminées vers les centres hospitaliers, sensibilisation aux gestes barrières, distribution de masques, livraison de denrées, soutien téléphonique…. « *Le tout, en poursuivant notre action auprès des personnes en situation précaire,* ajoute-t-il. *Toute cette aventure nous a permis de trouver des pistes d'amélioration. Nous avons renforcé notre communication sur les réseaux sociaux, tant sur l'aspect prévention que sur la mise en lumière de bénévoles. Et enfin, nous avons surtout eu le plaisir d'accueillir des dizaines de nouvelles recrues : étudiants, salariés, retraités, infirmières, médecins… Tous là pour donner de leur temps et pour partager des valeurs communes d'entraide et de partage. Plus qu'un engagement, la Protection civile est une vraie aventure humaine !* ».

L'ODYSSÉE DES MASQUES POUR TOUS

Dès la sortie du confinement, la Ville a procédé à la distribution de masques alternatifs réutilisables à l'ensemble de la population, avec l'aide de la Protection civile de l'Aude.

Une demande forte… Mais une pénurie mondiale. Voici ce que les services de la Ville ont dû affronter pour équiper l'ensemble de la population en masques alternatifs.

Le sujet a défrayé la chronique des derniers mois : l'insuffisance tragique des masques de protection sur le territoire français, d'abord dans les hôpitaux, puis pour l'ensemble de la population qui se préparait à sortir de la longue période du confinement.
A Narbonne, ce sujet a été une priorité pour les élus et les services de la Ville : l'enjeu était de permettre à l'ensemble des Narbonnais d'être équipés pour pouvoir ressortir librement dans l'espace public, tout en se protégeant et en protégeant son entourage. Le marché mondial était alors très tendu, avec une demande exceptionnelle, d'autant plus que les services de l'Etat ont réservé les masques FFP2, qui assurent une protection optimale, aux services de santé et de secours. Un choix légitime, mais qui a contraint la Ville à opter pour des masques alternatifs réutilisables, qui répondent aux dernières normes en la matière. Des normes qui évoluent constamment, d'où une première commande qui a été annulée, avant d'opérer une deuxième commande qui a été livrée la dernière semaine du confinement.
Grâce à la mobilisation des agents municipaux, des agents de la Protection civile de l'Aude et de la Réserve communale, et des élus, une mise sous pli a été réalisée en urgence à Narbonne Arena, en moins d'une journée, afin que l'ensemble des boîtes aux lettres narbonnaises reçoivent deux masques chacune dès la semaine suivante. Pour les foyers de plus de deux personnes, des points de distribution ont été mis en place. Enfin, à Narbonne-Plage, où la distribution postale était plus compliquée, les masques ont été remis à chaque résident à l'espace Baudis.

UN RETOUR DANS LES ÉCOLES ET LES CRÈCHES SOUS LE SIGNE DE LA VIGILANCE

Avec les nouvelles conditions sanitaires imposées par l'Etat, les services municipaux et les équipes pédagogiques des écoles ont dû apprendre, très rapidement, à organiser les espaces et le quotidien des enfants qui fréquentent les écoles et les crèches. Les directions municipales de l'Enfance et de la Petite enfance, ont profité, pour cela, de l'expérience acquise lors de l'accueil gratuit proposé aux enfants de personnels soignants et de secours pendant le confinement. Nettoyage régulier, organisation des flux des familles et des enfants, apprentissage des gestes barrières par la Protection civile (photo)… Autant de nouveautés à mettre en place, en un temps record !
Dès le 11 mai, la Ville était ainsi en mesure de proposer une réouverture de ses établissements, notamment dans les écoles, avec un accueil périscolaire à partir de 7h30 et jusqu'à 18h30, ainsi que sur la pause méridienne. Les équipes enseignantes ont ensuite choisi la date de réouverture de chacune des écoles, en respectant la limite de 15 élèves par classe. Du côté des crèches, le seuil fixé était de 10 enfants par section. Des limites facilement respectées : de nombreux parents ont préféré, dans un premier temps, continuer à garder leur enfant chez eux.

LA PRIORITÉ : SOUTENIR LA REPRISE AU SEIN DU TERRITOIRE

Plusieurs mesures ont été décidées pour venir en aide aux forces vives locales, gravement touchées par le confinement.

1,3 M€ INVESTIS EN FAVEUR DE L'ÉCONOMIE LOCALE

2H + 2H = 4H DE STATIONNEMENT GRATUIT

Après avoir instauré la gratuité totale du stationnement de surface pendant le confinement, afin de venir en aide aux résidents et aux commerçants du cœur de ville, la Ville a décidé **d'offrir 4 heures de gratuité dès le 11 mai et jusqu'au 31 août.** Désormais, les automobilistes bénéficient de 2 heures gratuites à leur convenance, chaque jour, en plus de la gratuité entre 12h et 14h et les week-ends et jours fériés. Plus d'excuse pour ne pas venir faire vos achats en cœur de ville !

0€ GRATUITÉ DES DROITS

Depuis le début du confinement et jusqu'au 31 août, **la Ville exonère de droits différents professionnels :** pour les étals des commerçants des Halles, pour les locaux commerciaux appartenant à la collectivité, pour les droits de travaux sur voirie ou encore pour les terrasses des bars et restaurants (dont la surface peut être également doublée quand cela est possible).

UN SOUTIEN FINANCIER DE 1000 € POUR LES COMMERÇANTS ET ARTISANS

Avec le confinement et les nouvelles restrictions sanitaires, de nombreux professionnels subissent une situation financière difficile. La Ville soutient donc le plan de la Communauté d'agglomération du Grand Narbonne, qui prévoit une compensation financière pour les petites entreprises du territoire (0 à 5 salariés). Les commerçants et artisans narbonnais concernés bénéficieront d'une aide financière de la Ville (500€), complémentaire au fonds de soutien (500€) versé par le Grand Narbonne.
Plus d'infos: www.narbonne.fr ou www.legrandnarbonne.com

NOUVEAUX BONS D'ACHAT « SHOP'IN NARBONNE »

Finis les Fédébons... Bienvenue aux **Shop'in Narbonne !** Grâce à la mobilisation de l'Office du commerce et de l'artisanat, ces bons d'achats sont de retour et seront bientôt disponibles. Ils permettent de consommer directement dans les commerces de notre territoire qui adhèrent à ce dispositif.

ACCÉLÉRATION DU PAIEMENT DES FACTURES

La Ville a veillé à ne pas pénaliser les entreprises qui travaillent pour elle, **en accélérant le paiement des factures** qui leur sont dues. Une respiration bienvenue dans le budget de nombreuses sociétés du territoire qui ont été contraintes de cesser temporairement leurs activités.

RENFORCER L'ATTRACTIVITÉ

Depuis le mois de mai, une campagne de communication **invite les Narbonnais à consommer local.** Par ailleurs, l'Office de tourisme lance également une campagne d'affichage dans les villes voisines, pour inviter les habitants de la Région à redécouvrir les trésors de notre territoire.

SOUTIEN AUX ASSOCIATIONS

Les associations sont un moteur essentiel de la vitalité de notre territoire. Même si beaucoup ont cessé leurs activités en raison des nouvelles obligations sanitaires, la Ville les soutient financièrement pour qu'elles envisagent de nombreux projets. Elle a donc versé leurs subventions : **1,8 million d'euros leur ont été accordés au total.**

*Pour affronter cette situation inédite, une **cellule de crise,** présidée par le Maire et le Directeur général des services, a été activée dès le début, afin de **prendre de nombreuses décisions importantes et urgentes.***

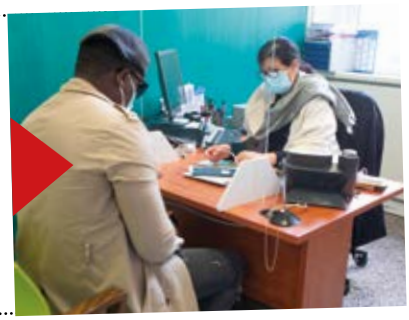

Le service de l'état civil a continué sa mission essentielle *pour les déclarations de naissance ou de décès. Afin de faciliter l'accueil des usagers, il est désormais installé rue Gustave-Fabre.*

*Les Halles, le cœur de Narbonne, ont pu rester ouvertes. Le service des Régies a veillé au **respect des consignes sanitaires,** en filtrant à l'entrée et en proposant une désinfection des mains des usagers.*

*La Direction de l'hygiène, de la sécurité et de la santé environnementale a été fortement sollicitée, notamment pour **organiser la distribution des masques afin de protéger les agents sur le terrain.***

LES SERVICES DE LA

Pendant et après le confinement, les agents accompagner la population face

*En prévision du déconfinement, les équipes de désherbage ont repris du service pour **lutter contre le développement des herbes folles.***

*A Narbonne-Plage, pendant les premiers jours du confinement, les agents du centre technique ont été confrontés à de **nombreux dépôts d'encombrants dans les rues.***

*La livraison de repas, organisée par le CCAS, a été une **mission essentielle pour de nombreux habitants.***

*Les médiateurs assurent désormais le **filtrage à l'entrée des bâtiments municipaux** afin de faire respecter les règles sanitaires.*

Si certaines missions essentielles sont restées opérationnelles, comme l'accueil ou l'état civil, il a fallu **organiser en urgence leur désinfection régulière et protéger les agents** en installant des parois de plexiglas.

Les agents de la Police municipale ont **joué un rôle essentiel pendant cette période,** en veillant au respect des règles du confinement. Près de 15 000 personnes ont ainsi été contrôlées pendant deux mois.

La Ville a également organisé **un service gratuit d'accueil des enfants de soignants et de personnels de secours** pendant tout le confinement, afin de soulager les professionnels qui luttent en première ligne contre l'épidémie.

L'absence de circulation ne signifie pas pour autant l'abandon du cadre de vie. Le service Propreté a poursuivi son **nettoyage régulier des rues,** avec des équipes réorganisées pour respecter les règles sanitaires.

VILLE SUR LE TERRAIN

et élus municipaux se sont mobilisés pour
aux bouleversements actuels.

Dans les écoles et les crèches, un **nettoyage complet des locaux** et des jouets est désormais régulièrement effectué.

Disciplinés, les Narbonnais ont pu récupérer des **masques de protection complémentaires offerts par la Ville,** lors de points de distribution tenus par la Protection civile de l'Aude.

Les marchés de plein-vent sont de retour, avec des changements de lieux pour certains (plan Saint-Paul et marché bio sur le cours Mirabeau), afin d'y **instaurer les nouveaux protocoles sanitaires**. La Police municipale veille au respect de ces dispositions.

A Narbonne-Plage, les résidents ont pu récupérer **leurs masques de protection alternatifs offerts par la Ville** à l'espace Baudis.

ZAPPING

Coup d'œil sur l'actualité récente et à venir !

LA VIE REPREND GRÂCE AUX MARCHÉS DE PLEIN-VENT

Dans le respect des règles sanitaires, la Ville de Narbonne instaure depuis le 11 mai, de nouvelles mesures qui concernent les marchés de plein vent. Pour le moment, seuls les marchés alimentaires et aux fleurs sont maintenus. Afin de mieux espacer les étals, les marchés du plan Saint-Paul (jeudi) et le marché bio (samedi) sont déplacés sur le cours Mirabeau. Le marché aux fleurs sur la Promenade des Barques (jeudi), le marché de Razimbaud, de Saint-Jean-Saint-Pierre et de la place au Blé (mardi), conservent leur emplacement. Pour la sécurité des clients et des commerçants, diverses mesures ont été prises par la Ville : sens de circulation unique, personnel nécessaire pour réguler la fréquentation, distanciation sociale, mise à disposition du matériel d'hygiène, etc.

DÉMARCHES ADMINISTRATIVES : DE NOUVELLES MODALITÉS

Depuis le 11 mai, la Ville a mis en place une nouvelle organisation pour améliorer l'accueil de ses usagers. **La direction de l'Etat civil** est désormais installée au 19bis rue Gustave-Fabre dans des locaux plus spacieux et accessibles. Les déclarations de naissances et les démarches rapides ont lieu le matin de 8h à 12h. Les autres démarches s'effectuent de 14h à 17h, uniquement sur rendez-vous (au 04 68 90 30 36 ou par mail à etatcivil@mairie-narbonne.fr).

Concernant les formalités administratives, la **Maison des Services, l'Espace Formalités et la mairie annexe de Baliste** sont ouverts de 8h à 12h30 et de 14h à 17h, du lundi au vendredi. Une pause méridienne est instaurée afin de permettre la désinfection des sites et du matériel utilisé. Les démarches concernant la délivrance des titres d'identité s'effectuent uniquement sur rendez-vous.

UNE PROGRAMMATION ESTIVALE ALTERNATIVE

En raison de la crise actuelle, de nombreuses animations prévues cet été ont été annulées : festivals, feux d'artifice, concerts... Afin de permettre à tous de vivre un bel été et pour dynamiser le territoire, la Ville travaille actuellement sur une programmation alternative d'animations, qui répondra aux impératifs sanitaires. Elle sera prochainement dévoilée.

DES REPRODUCTIONS FAITES MAISON !

Depuis le confinement, la Ville de Narbonne relève le défi du #GettyMuseumChallenge. Le principe ? sélectionner une œuvre sur le site www.musees-narbonne.fr, dans l'onglet « collections », puis reproduire l'œuvre avec les moyens du bord. Sur les réseaux sociaux, les agents du Palais-Musée des Archevêques ont relevé le défi, avant d'inviter les internautes à faire de même. Et mention spéciale pour les élèves de CM2 de l'institution Sévigné qui se sont prêtés au jeu. Résultats bluffants !

TOUS MOBILISÉS CONTRE LE MOUSTIQUE-TIGRE

Les températures douces et les pluies de ces derniers mois ont privilégié le développement du moustique-tigre, un nuisible susceptible de transmettre des maladies. Pour éviter sa prolifération, chacun peut jouer un rôle important, en vidant régulièrement les contenants d'eaux dans son jardin (arrosoir, soucoupes de pots de fleurs, bacs...)
Retrouvez toutes les infos utiles sur www.occitanie.ars.sante.fr/moustique-tigre-3

L'INSTANT TRAVAUX

Sur l'**avenue Maître-Hubert-Mouly,** poursuite des aménagements pour relier la voie verte à la coulée verte de la rocade est.
INVESTISSEMENT GLOBAL : 3,2 M€

Reprise du chantier de désamiantage et de démolition des **abords du chevet de l'église Saint-Paul,** dans le cadre du projet d'extension du Centre hospitalier.
INVESTISSEMENT : 75 000 €

Au **quartier de Bourg,** dans le cadre du programme « Action cœur de ville » : achèvement de la place des Quatre-Fontaines avec l'installation au sol de dalles en pierre naturelle, végétalisation de la place au Blé et réaménagement de la rue de l'Etoile.
INVESTISSEMENT TOTAL : 3 M €

Requalification de la **rue de l'Oranger** : réaménagement de la voirie, éclairage LED, création d'un trottoir, enfouissement des réseaux aériens.
INVESTISSEMENT : 800 000€

Narbonne Arena

CHANTAL GOYA
REPORT DU 14/03 AU 24.10 2020

IRISH CELTIC
REPORT DU 29/03 AU 20.12 2020

HARLEM GLOBETROTTERS
REPORT DU 05/06 AU 03.10 2020

LE LAC DES CYGNES
REPORT DU 02/04 AU 31.10 2020

AGE TENDRE
REPORT DU 25/04 AU 23.05 2021

MESSMER
REPORT DU 03/06 AU 17.03 2021

EVA
18 DÉC. 2020

THE ROCKETMAN
A TRIBUTE TO SIR ELTON JOHN
12 FÉV. 2021

NOUVEAUX SPECTACLES

ANNE ROUMANOFF
10 AVR. 2021

Billetterie
dans les points de vente habituels
Carrefour, Cultura, FNAC, Géant Casino, Auchan, E. Leclerc, etc.
et sur
narbonne-arena.fr

Narbonne
S-PASS

« Les bons mots »

de Michel Salmons / Grille n°26

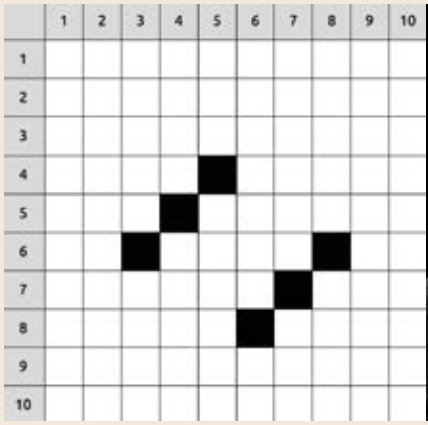

Cruciverbiste passionné, le Narbonnais **Michel Salmons** vous propose ses bons mots.

HORIZONTALEMENT

1. Avait les jetons, donc, pour placer son bon mot ?
2. Parachève le mur et surveille toujours la gamine.
3. Honoraient le général ou le chef ?
4. Flatta agréablement, et pas forcément son propriétaire. – En 64, mais en sens inverse, c'est le 46, pour Valentino, le docteur motorisé.
5. Eliminé par la droite. – Sortie d'enceinte. – Cela vaudrait mieux.
6. A montré les dents. – On pourrait le croire atteint de synovite crépitante, mais, non, c'est juste un paresseux. – Dit, donne ou prend du bien.
7. Eux, ils sont toujours du bon côté et elle, ici même, toujours en bonne place en bas de page. – Un aussi bon refuge pour les tyrans que pour les républicains.
8. Fut capitale du Maghreb central. – Juste un petit tour.
9. Chez Arthur, quinzaine du blanc avec plus de 33% de réduction.
10. Virages dangereux sur 10 km.

VERTICALEMENT

1. Lois anti-anarchistes.
2. Quinte, quatorze et le point, et en langage correct, des MST.
3. Partie du monde. – Pour les trois ensemble, il leur faut absolument un trip !
4. Capitale pour les Samoans. – Observes un ordre religieux.
5. Aussi beau. – Ont des rapports avec les tantes.
6. Il manquerait une jambe au pantalon Obélix ? – Chez les Sagiens.
7. Vieil oiseau avec son déterminant et, niché en bas de page, toujours déterminé. Issus de germen.
8. Kif-kif bourricots. – Remplace parfois l'auriculaire. – Passe après le docteur.
9. Même pas mal avec elles.
10. Véritablement pyramidaux.

SOLUTION DE LA GRILLE N°25 DU *NARBONNE&VOUS* N°34

	1	2	3	4	5	6	7	8	9	10
1	C	R	E	P	U	S	C	U	L	E
2	A	E	R	O	N	A	U	T	E	S
3	G	E	N	T	I	L	L	E	T	S
4	O	S	E	E	■	M	A	T	R	A
5	U	S	E	■	T	O	R	E	A	I
6	L	A	■	P	E	N	D	■	N	M
7	A	I	O	L	I	S	■	O	G	E
8	R	E	N	A	N	■	P	U	E	R
9	D	R	O	I	T	I	S	E	R	A
10	S	A	S	S	A	N	I	D	E	S

Directeur de la publication : *Maître Didier MOULY* ● Conception éditoriale et iconographique, suivi de production : Direction de la communication de la Ville de Narbonne, *Christelle Petitcolas, Tangi Loisel et Laura Fabres* ● Photographies : *Bernard Delmas, Angélique Paitrault et Jean-Paul Bonincontro* ● Conception graphique : Agence Defacto. Mise en page : Direction de la communication de la Ville de Narbonne, Aline Allies ● Impression : imprimerie de bourg - Narbonne ● Dépôt légal à parution.

Tribune libre

GROUPE « NOUVEAU NARBONNE »

Durant ces longues semaines de confinement, nous nous sommes efforcés de vous informer régulièrement, et surtout en toute transparence, sur les évolutions de la situation à Narbonne. Nous vous le devions. Parmi les différents moyens de communication utilisés, les réseaux sociaux ont joué un rôle majeur. Pour le meilleur et parfois pour le moins bon. Toutefois, il manquait un support familier, le relais de l'information municipale, votre magazine Narbonne & Vous. Dès l'assouplissement du confinement, nous avons souhaité le mettre à votre disposition le plus rapidement possible. C'est chose faite ! Il est désormais dans tous les foyers de notre ville. Nous vous en souhaitons une bonne lecture. Prenez soin de vous, prenez soin des autres.

GROUPE « J'AIME NARBONNE »

La crise du Covid-19 nous rappelle avec force l'importance des services publics et des compétences dévolues aux communes pour agir. Dès le début de la crise nous avons porté, dans un esprit d'ouverture et de construction, toute une série de propositions à Monsieur le Maire : création d'un centre de dépistage, maintien des marchés de pleins vent, suppression des taxes municipales pour les commerçants, aide aux producteurs locaux etc. Didier Mouly comme à son habitude a préféré agir seul et écarter les élus d'opposition de toute information, débat ou contribution dans une période où un minimum d'échange républicain était de mise. Les méthodes du Maire et de son équipe peuvent se résumer ainsi : « Rien n'a changé » alors que « tout a changé » !

GROUPE « RASSEMBLEMENT BLEU MARINE »

Le groupe « Rassemblement Bleu Marine » n'a pas transmis sa tribune d'expression pour ce numéro.

Numéros utiles

ACCUEIL - INFORMATIONS

Mairie : 04 68 90 30 30 / Allô Narbonne : 0800 15 13 11
Site : www.narbonne.fr
Office de Tourisme : 04 68 65 15 60
(31 rue Jean-Jaurès) / www.narbonne-tourisme.com
E-mail : info@narbonne-tourisme.com

URGENCES

Commissariat : 04 68 90 38 50
Police : 17
Police municipale : 04 68 90 26 76
Sapeurs-pompiers : 18
Samu : 15

MARINE PERICHOU
« REVENIR PLUS FORTE »

Comme beaucoup, la commerçante a dû faire face à la crise sanitaire. Entre initiatives et nouveautés, elle n'a pas manqué d'idées pour continuer à faire vivre son commerce.

Les clients qui entrent au 20 rue Droite, en ressortent généralement ravis. Pièces uniques de prêt-à-porter, bijoux de créateurs français, derniers objets de décoration à la mode et surtout le sourire et la spontanéité de la vendeuse. Marine tient sa première boutique « MA Concept Store », depuis le mois de juin 2018. En faisant vivre à l'année le cœur de ville, elle fait partie de ces commerçants qui ont dû s'adapter à la période de confinement.

Hyper-connectée

« Dès la fermeture de ma boutique, et sans savoir si ça allait fonctionner, j'ai dès le départ décidé de me servir des réseaux sociaux pour vendre mes articles. Et surtout d'Instagram. » Confinée chez ses parents, elle s'est alors mise en scène, essayant ses articles, précisant les tailles disponibles et les prix. *« Depuis leur canapé et en quelques clics, mes clientes pouvaient faire leur shopping. Puis, je partais directement livrer en main propre, dans le respect des règles sanitaires. »* Pour les plus éloignées, elle envoyait par la Poste des colis à destination de la Belgique, de Nantes ou encore de Paris. *« En plus d'avoir élargi ma clientèle, cette façon de procéder a plutôt bien marché pour moi, c'est la raison pour laquelle j'ai décidé de la pérenniser,* ajoute-telle. *D'être hyper-connectée m'a surtout fait du bien au moral ! Cela m'a permis de rester active et de garder le lien avec mes clientes. J'ai eu beaucoup de mots d'encouragements, de soutien et de fidélité de leur part. »* Une fidélité qu'elle a pu retrouver également en constatant l'engouement qu'il y a eu autour des bons d'achats qu'elle a aussi mis en place.

Revenir plus forte

« J'ai rouvert ma boutique le lundi 11 mai, à 9h, mais si j'avais pu être là à 7h, je l'aurais fait ! J'ai eu chaud au cœur de voir que malgré le mauvais temps, les clientes sont venues pour la réouverture... qui ne fut d'ailleurs pas une mince affaire. » Il a fallu d'abord ranger toute l'ancienne collection, puis installer la nouvelle. Repenser à une nouvelle mise en place. Défroisser chaque article, un à un. Tout désinfecter. *« Chaque article essayé en cabine est mis en quarantaine durant 24h. J'ai également voulu revoir mes horaires d'ouverture, en restant désormais ouverte entre midi et deux, et peut-être prochainement le dimanche matin. Je suis aussi dès à présent ouverte le lundi, mais d'une façon un peu particulière : sur réservation, il est possible durant cette journée, d'obtenir, par tranche d'une heure, la privatisation du magasin, pour une session shopping privée et sereine. »* Bref, de l'idée et des initiatives, Marine, n'en manque pas, surtout avec l'arrivée imminente de sa seconde boutique. *« En effet, d'ici quelques semaines et à quelques pas de là, la rue Droite accueillera le « MA Home Store ». Il s'agit du même concept, mais cette fois, autour de la maison : linges de lit, vaisselle, décorations... ».* En attendant, elle travaille sur la mise en place de son site internet pour passer commande en ligne, mais aussi sur la mise en place d'animations « brunch/showroom », en partenariat avec des restaurateurs du centre. *« Toute cette période m'a fait réaliser à quel point il est important de se soutenir entre commerçants narbonnais. Nous devons tous nous unir pour que, peu à peu, la ville reprenne totalement vie. »*

> « Il est important de se soutenir entre commerçants narbonnais. »

Mobilisés pour notre quotidien

MERCI

AUX PROFESSIONNELS EN PREMIÈRE LIGNE

www.narbonne.fr

Narbonne
AU CŒUR DES POSSIBLES